Vokabelkritik ist zu Kriegszeiten das Gebot der Stunde. Ich veröffentliche, nicht zuletzt aus hygienischen Gründen, in unregelmäßigen Abständen eine Sammlung teils verharmlosender, teils lügenhafter Wörter oder Formulierungen, deren Sinn und Funktion es ist, unsere Gesellschaft – uns alle – an das Undenkbare zu gewöhnen und möglichst geräuschlos in Richtung „Kriegstüchtigkeit“ umzukrempeln. Von **Leo Ensel**.

Dieser Beitrag ist auch als Audio-Podcast verfügbar.

https://www.nachdenkseiten.de/upload/podcast/260322_Das_Woerterbuch_der_Kriegstuechtigkeit_XXVI_NDS.mp3

Podcast: Play in new window | Download

mehr Spaß

Donald Trump ist eine ehrliche Haut. Statt uns mit verlogenem Menschenrechtsgelaber zu nerven, redet der Mann Klartext. So schilderte er kürzlich in einer Pressekonferenz zum Iran-Krieg beiläufig, wie ein iranisches Schiff zerstört und die Besatzung getötet wurde. Man hätte das Schiff auch kapern können, erklärte der US-Präsident – es wäre nützlich gewesen. Aber, so habe man ihm gesagt, „es macht mehr Spaß, es zu versenken“. – Wie sagt man so treffend in den Staaten? Enjoy! (vgl. „einfach nur zum Spaß“)

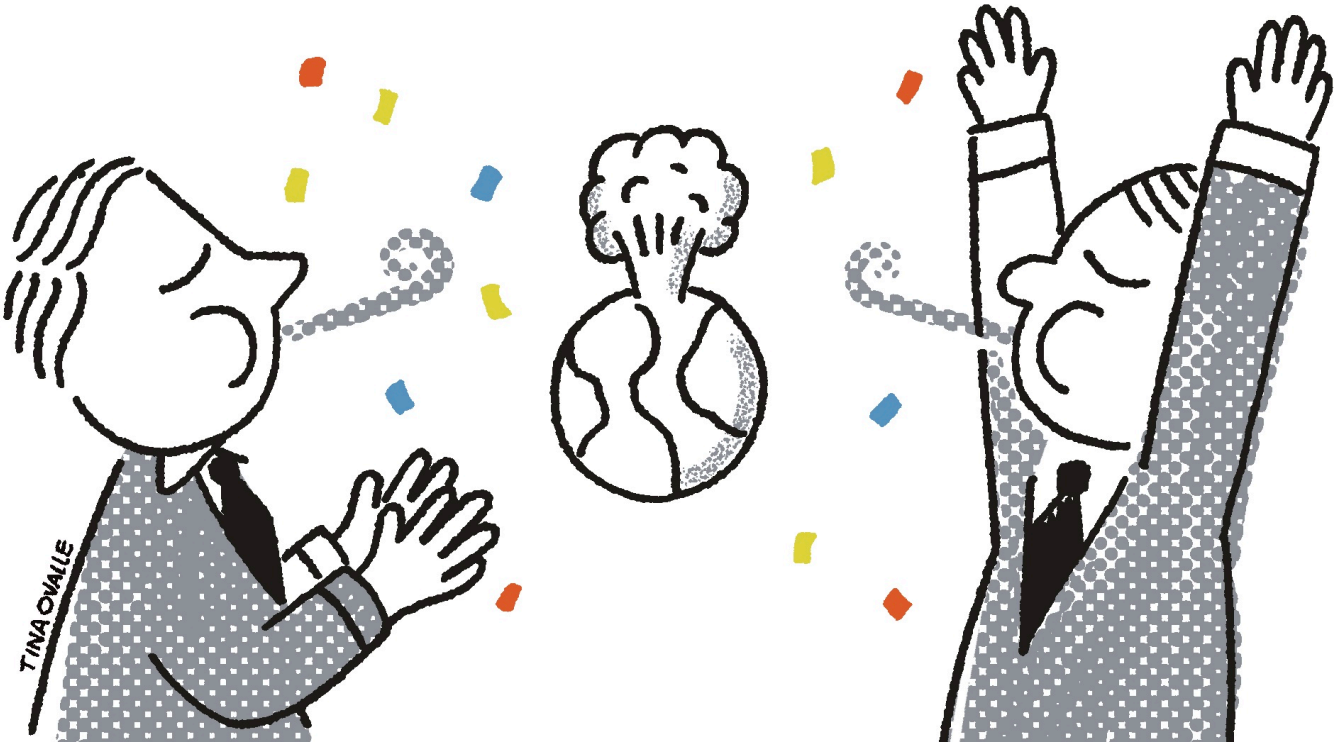

ursprüngliche Urkunde
Gemeint ist Genesis 15: Das „biblische Recht“ Israels auf ein Gebiet, das sich vom Nil bis zum Euphrat erstreckt. Kurz: „Großisrael“. Sagt Mike Huckabee. US-Botschafter in Israel. Und christlicher Zionist. (Oder etwa christlicher Taliban?)

verhältnismäßige militärische Defensivmaßnahmen
„Wir werden die notwendigen Maßnahmen ergreifen, um unsere Interessen und die unserer Verbündeten in der Region zu verteidigen. Dies kann potenziell auch, falls notwendig, das Ermöglichen von verhältnismäßigen militärischen Defensivmaßnahmen einschließen, um die Fähigkeit des Iran, Raketen und Drohnen abzufeuern, an der Quelle zu zerstören.“ So das Trio Infernale Merz, Macron und Starmer in seiner E3-Erklärung vom 1. März 2026. (Man beachte die ausgewogene Wortwahl: „potenziell auch, falls notwendig, das Ermöglichen von verhältnismäßigen militärischen Defensivmaßnahmen“… Zurückhaltender – und nebulöser – geht es nun wirklich nicht!) Dazu werde man auch mit den USA und den Verbündeten in der Region zusammenarbeiten. – In der Deutung von Außenminister Wadephul: „Ja, das wird jedes Land dieser E3-Mitglieder für sich interpretieren. Für uns bedeutet es nichts weiter, als dass unsere Bundeswehrsoldaten, die angegriffen würden, sich defensiv verteidigen.“ So der imponierende tautologische Ansatz des Außenministers. („Verteidigungsangriffe“ waren also definitiv nicht gemeint!)

Völkerrecht
Juristischer Kodex, der gerne lauthals bemüht wird, wenn Russland ihn bricht. Im Falle bestimmter Freunde jenseits des Atlantiks oder im Nahen Osten ist er allerdings „umstritten“, „komplex“, „nachrangig“ oder zumindest ein „Dilemma“. Jedenfalls nichts, was zu besprechen „uns jetzt helfen“ würde. (Im Moment ist eh „nicht der Zeitpunkt, um die Partner zu belehren“!)

völkerrechtliche Einordnung
„Mit Blick auf den rechtlichen Rahmen der russischen Angriffe auf die Ukraine sagte Wadephul, derzeit prüfe die Bundesregierung eine völkerrechtliche Einordnung der Vorgänge.“ – Sorry, das war eine Fake News. Es muss natürlich „der israelisch-amerikanischen Angriffe auf den Iran“ heißen. (Ganz bestimmt!) (vgl. „besprechen, was uns das hilft“)

völkerrechtliches Dilemma
In dieses wurde der – ausnahmsweise mal etwas kleinlaute – Kanzler Merz dummerweise durch den „spektakulären Militärcoup“ der USA und Israels gegen den Iran vom 28. Februar 2026 hineinkatapultiert. – Zweifellos alles sehr „komplex“… Da hilft auch kein „Trumpf bei Trump“!

völkerrechtlich umstritten
Nannte DLF-Redakteurin Barbara Schmidt-Mattern am 9. Januar 2026 Russlands Angriffskrieg gegen die – pardon: natürlich Donald Trumps Spezialoperation, sprich: „die Inhaftierung von Venezuelas Machthaber Maduro“! (vgl. „komplex“)

völkerrechtswidriges Regime
„Der Iran ist ein völkerrechtswidriges Regime. Dafür gibt es etliche Belege.“ Deklarierte – es fehlte nur noch das Wörtchen „Basta!“ – am 3. März 2026 im ZDF-Morgenmagazin Frontfrau Dunja Hayali. (Und blies damit subkutan zum Halali – nicht nur gegen das von den USA und Israel völkerrechtswidrig angegriffene Land, sondern gegen das Völkerrecht selbst.) – Einspruch, Euer Ehren! „Völkerrechtswidrige Regime“ gibt es nicht, da das Völkerrecht, wie Jens Berger dankenswerterweise zeitnah richtigstellte, die *zwischenstaatlichen Beziehungen* regelt, über die *Legitimität* von Staaten und Regierungen jedoch keine Aussagen trifft.

vom Zaungast zum Player
Muss Deutschland nun international militärisch und politisch werden. So CSU-Chef Söder am 6. Januar 2026 im oberbayerischen Kloster Seeon. Erste Konsequenz: eine „Generalüberholung des Sozialstaats“. Sprich: Sozialreformen, die auch „wehtun“.

von Jesus gesalbt
Wurde Donald Trump neulich höchstpersönlich. Informierten jedenfalls zu Beginn des Irankrieges hochrangige US-Offiziere ihre dort kämpfenden Truppen: „Präsident Trump wurde von Jesus auserwählt, das Signalfeuer im Iran zu entzünden, um Armageddon herbeizuführen und seine Rückkehr auf die Erde zu markieren“, soll ein Kommandeur einer Kampfeinheit den Truppen während einer Bereitschaftsbesprechung verkündet haben. So sakralisiert man den Massenmord. – Ach, Jesus! Kannst Du nicht noch etwas warten? (vgl. „deus vult“)

Vorschau auf den Krieg von morgen
Das russische Vorgehen sei „eine Vorschau auf den Krieg von morgen, auf den wir uns vorbereiten müssen“, die Ukraine sei „Europas Frontlinie“. So „Society Readyness“-General Seán Clancy kürzlich im EU-nahen ThinkTank EPC zu Brüssel. – Und wieder mal der bestimmte Artikel! Der sogar den Konjunktiv schon fast in einen Indikativ verwandelt … (vgl. „Krieg, der“)

wachsen
Und noch einmal Matthew Whitaker in unüberbietbarem Klartext: „Wir lieben euch immer noch. Ihr seid immer noch Verbündete, aber wir wollen, dass ihr wachst und das werdet, was ihr werden könnt. Die Autonomie – wir bitten nicht um europäische Autonomie. Wir bitten um europäische Stärke. Wir erwarten einfach, dass ihr mehr tut und nicht unabhängig seid.“ – Auf Deutsch: Rüstet auf, kauft unsere Waffen – dann dürft ihr tun, was wir wollen!

Wachstumsperspektiven, wie wir sie noch nie erlebt haben
„Eine Epoche der Aufrüstung in Europa hat begonnen, die uns allen viel abverlangen wird“, erklärte im März 2025 der Chef von Deutschlands größter Waffenschmiede „Rheinmetall“, Armin Papperger. Dem Unternehmen bringe sie für die kommenden Jahre aber „Wachstumsperspektiven, wie wir sie noch nie erlebt haben“, versprach er im selben Atemzug seinen Aktionären. (Rheinmetall baut unter anderem Kampfpanzer, Drohnen, Flugabwehrsysteme und Artilleriesysteme.) Mit Blick auf möglicherweise weiter steigende Militärausgaben in Europa könnte das Wachstum sogar noch stärker ausfallen. Die Prognose umfasse noch nicht die „Verbesserung des Marktpotenzials“, die sich aufgrund geopolitischer Entwicklungen in den vergangenen Wochen voraussichtlich ergeben habe, erklärte Papperger. – Der Rüstungsbauer meinte vermutlich den Beginn der zweiten Amtsperiode von Donald Trump.

wahllos und unverhältnismäßig
„Deutschland, Frankreich und Großbritannien haben den Iran zu einem Stopp von

Raketenangriffen auf Länder im Nahen Osten aufgefordert und behalten sich auch militärische Abwehrmaßnahmen vor. Die Angriffe seien ‚wahllos und unverhältnismäßig‘, hieß es in einer in Berlin verbreiteten gemeinsamen Erklärung von Bundeskanzler Friedrich Merz (CDU), Frankreichs Präsident Emmanuel Macron und dem britischen Premier Keir Starmer.“ So die *ZEIT* am 2. März 2026. Das Gruseltrio in vorbildlicher „Täter-Opfer-Umkehr“ wörtlich: „Wir verurteilen die iranischen Angriffe in der Region auf das Schärfste. Iran muss seine willkürlichen Militärschläge unterlassen.“ – In klarem Farsi: „Haltet gefälligst still und lasst euch von uns in Ruhe völkerrechtswidrig bombardieren!“

Wegscheide
Und zwar eine, die über das Wohl des gesamten Kontinents entscheiden könnte. An einer solchen steht laut Kanzler Merz, am Vorabend des vierten Jahrestages des Kriegsbeginns in der Ukraine, Europa. Denn Russland und Präsident Putin werden – klar! – selbst bei einer Kapitulation der Ukraine nicht aufhören. Logische Konsequenz: „Die Ukraine nicht nur weiter, sondern stärker unterstützen!“ – As long and whatever it takes. Bis zur totalen Kapitulation. Der Ukraine. (PS: Das bayerische Drohnenunternehmen Quantum Systems war übrigens bei dieser Veranstaltung der Konrad-Adenauer-Stiftung – zusammen mit ukrainischen Asow-Soldaten – großflächig vertreten.)

Westlessness
Ein Neologismus der Extraklasse! „Is the world becoming less Western? Is the West itself becoming less Western, too? What does it mean for the world if the West leaves the stage to others?“ Raunte ominös der *Munic Security Report 2020.* – In der Tat: Lohnte es sich, in einer ‚west-‘ und damit ja wert(e)losen Welt auch nur einen Tag noch zu leben? Dann doch gleich gar nicht mehr! (Wir sollten uns alle darauf vorbereiten!)

wertebasierter Pragmatismus
Für einen solchen – was auch immer das heißen mag – warb am 21. Januar 2026 BDI-Präsident Peter Leibinger angesichts der jüngsten Trump‘schen Zolldrohungen im *DLF*. Denn: „Die Weltlage ist wild!“

Wertebruch
Den attestierte mutig – der „komplexen“ völkerrechtlichen Einordnung zum Trotz – Bundespräsident Steinmeier den USA anlässlich deren eigenmächtigen Präsidenten-Kidnappings in Venezuela. (Oder war das vielleicht sogar schon „wertevergessen“?)

wichtige unterstützende Beiträge
Leisten laut Mark Rutte NATO-Staaten im völkerrechtswidrigen Angriffskrieg Israels und der USA gegen den Iran. Ohne die europäischen Verbündeten wäre es für die Vereinigten

Staaten deutlich schwieriger gewesen, die Militärkampagne gegen den Iran zu beginnen, erläuterte Rutte am 5. März 2026 in einem Interview mit der Nachrichtenagentur *Reuters* in Brüssel. ABER: Zugleich betonte der NATO-Chef, dass die Allianz nicht selbst Teil der militärischen Operationen sei. – Auf Deutsch: „Wir unterstützen diesen [völkerrechtswidrigen] Krieg – nicht gemeinsam, aber einzeln!“ (vgl. „engagieren“, „Plattform für die militärische Machtprojektion“)

widerlich, beschämend, nutzlos

Auf Deutsch: „Sickening. Shameful. And in the end, useless.“ War für den Kyiv Independent das Treffen zwischen den Präsidenten Donald Trump und Wladimir Putin am 15. August 2025 in Anchorage. Was *ZeitOnline* prompt als fette Überschrift repetierte.

Zu den Waffen, Genossen!

„Immer von Solidarität und Idealen sprechen und dann den Zug in die Schweiz buchen, wenn es ernst wird? Wie könnte ich dann noch in den Spiegel schauen?“ Nein, den Anblick dieses feigen Milchgesichts könnte Leon Holly, Jahrgang 1996, von der *taz* nicht ertragen! Schließlich weiß der Alternativjournalist: „Für manche Dinge lohnt es sich zu kämpfen.“ Zum Beispiel für „die liberalen Grundrechte oder das Sozialstaatsgebot im Grundgesetz“, kurz: „für Deutschland“ gegen den „reaktionären russischen Mafiakapitalismus“. Und weil „Salonpazifisten und Salonbellizistinnen den Ernstfall lediglich aus sicherer Entfernung durchspielen“, ruft Leon Holly aus sicherer Entfernung auf die Frage, wer sich in Deutschland im Angriffsfall in den Schützengraben legen würde, in Hollywoodmanier mutig: „Ich!“ (vgl. „Systemkrieg“)

(wird fortgesetzt)

Alle bisher erschienenen Folgen der Serie „Wörterbuch der Kriegstüchtigkeit“ von Leo Ensel können Sie in dieser Übersicht finden und diese auch einzeln darüber aufrufen.

Titelbild/Bilder: © Tina Ovalle